

La familia en el Plan Nacional de Salud Pública

Plan decenal de Salud Pública 2012-2021



El Plan busca "lograr la *equidad en salud y el desarrollo humano*"



**8 dimensiones prioritarias
2 transversales**

Representan los aspectos fundamentales que por su magnitud o importancia se deben intervenir, preservar o mejorar.



garantizar la salud y el bienestar, con enfoque diferencial

Objetivos

Cero tolerancia con la mortalidad y discapacidad evitable

Avanzar hacia la garantía del goce efectivo del derecho a la salud

Mejorar las condiciones de vida y salud de los habitantes



Dimensiones Prioritarias

Salud Ambiental



Convivencia social
y salud mental



Salud y
ámbito laboral



Vida saludable y
condiciones
no transmisibles



Sexualidad y
Derechos SR

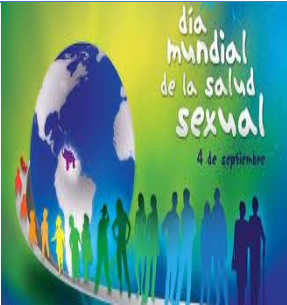

Seguridad
Alimentaria
y Nutricional



Salud Pública en
Emergencias y
Desastres



Vida saludable y
enfermedades
no transmisibles



Dimensiones Transversales

Fortalecimiento de la autoridad sanitaria

Gestión diferencial de las poblaciones vulnerables

Marco conceptual del PDSP 2012 - 2021

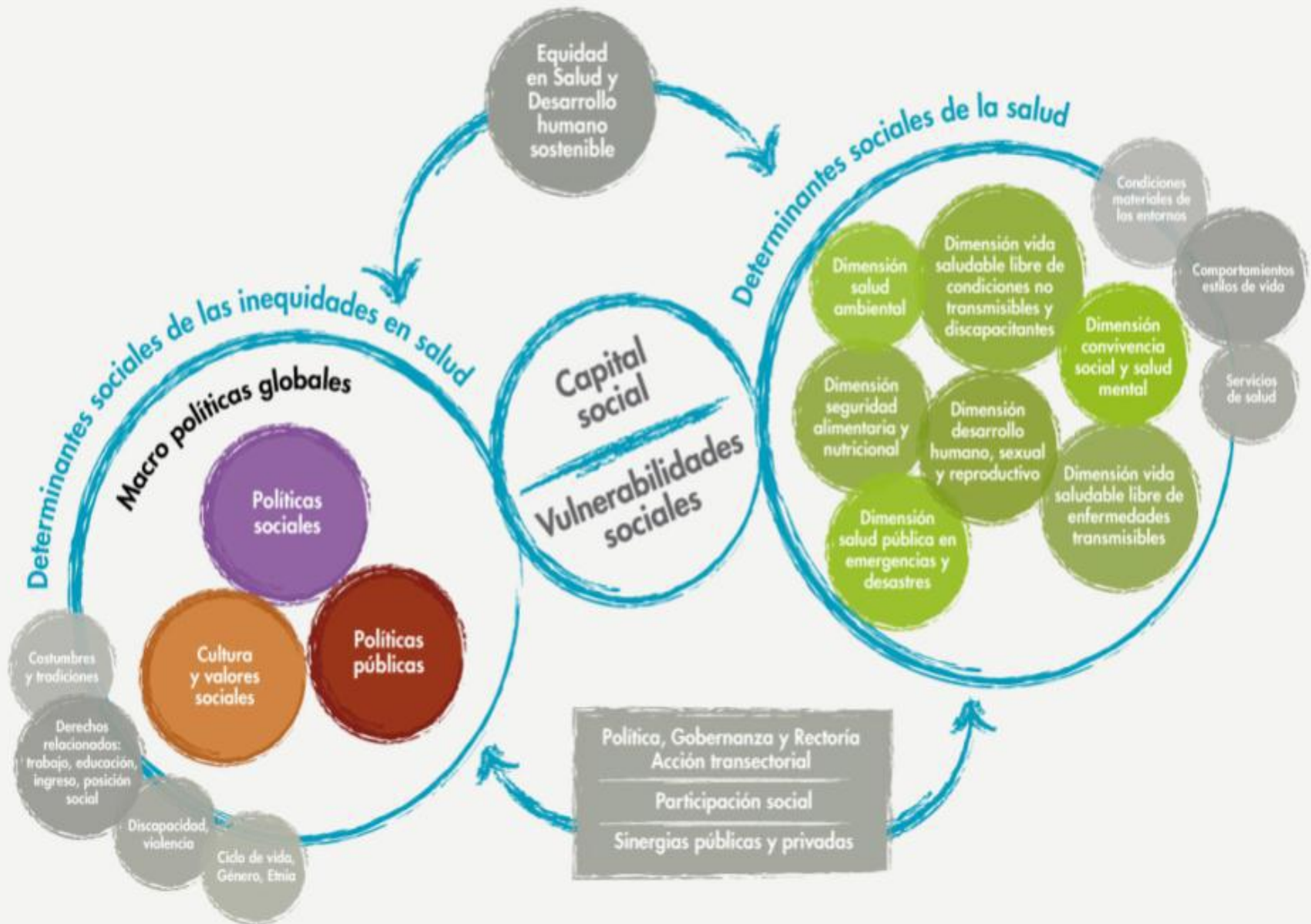

Política Públicas Sociales

Incidencia en las iniquidades sociales

- ✓ **Apoyo y Fortalecimiento a las Familias**
- ✓ Envejecimiento y Vejez
- ✓ Infancia y Adolescencia
- ✓ Primera Infancia
- ✓ Juventud
- ✓ Discapacidad
- ✓ Género
- ✓ **Habitanza en Calle**



Marco Conceptual del Plan Decenal de Salud pública Organización Mundial de la Salud -2009

Manubrio: Equidad en salud y Desarrollo Hno Sostenible

Determinantes sociales en las inequidades en salud

Rueda delantera: Macro políticas globales: Política Social

Políticas Públicas

Cultura y valores

Ruedas llanta 1:

- Costumbres y tradiciones
- Derechos relacionados: trabajo, educación, ingreso (posición social?)
- Discapacidad
- Violencias
- Curso de vida: género, étnica, edad
- Centro unión: capital social
- Vulnerabilidades sociales

Determinantes sociales de la salud

Las 8 dimensiones

Llantas de la rueda de atrás: condiciones materiales, entornos, comportamientos y estilos de vida, servicios de salud

Respuesta: política, gobernanza, y rectoría transectorial, participación social, sinergias públicas y privadas

Concepto de familia



Día Nacional de la Familia



Celebremos este día pensando en escucharnos más, respetarnos más y tolerarnos más nuestras diferencias.

Política, parte de los pronunciamientos de la Honorable Corte Constitucional y del Consejo de Estado, entre los que se destacan:



"La familia es una realidad social que ha sido objeto de reconocimiento político y jurídico en la Constitución de 1991 en cuanto se la considera núcleo o sustrato básico de la sociedad...

la Constitución aun cuando distingue no discrimina entre las diferentes clases de familia; todas ellas son objeto de idéntica protección jurídica sin que interese, por consiguiente, que la familia se encuentre constituida por vínculos jurídicos, esto es, por la decisión libre de un hombre y una mujer de contraer matrimonio, o por vínculos naturales, es decir, por la voluntad responsable de conformarla."



Día Nacional de la Familia



Celebremos este día pensando en escucharnos más, respetarnos más y tolerarnos más nuestras diferencias.



Este criterio que ha sido reiterado y ampliado en sentencias T-510 de 2003, C-029 de 2009 y C-577 de 2011 de esa misma corporación. Postura que concuerda con la expuesta por el Consejo de Estado en varios fallos, es la del 11 de julio de 2013, en el que al referirse a la familia señaló:

“Es una estructura social que se constituye a partir de un proceso que genera vínculos de consanguinidad o afinidad entre sus miembros. Por lo tanto, si bien la familia puede surgir como un fenómeno natural producto de la decisión libre de dos personas, lo cierto es que son las manifestaciones de solidaridad, fraternidad, apoyo, cariño y amor, lo que la estructuran y le brindan cohesión a la institución”.

Consejo de Estado, Sección Tercera, fallo del 11 de julio de 2013.

Líneas operativas

Fortalecimiento de la planificación de la salud en los territorios en función de resultados, conexión con la asignación de las fuentes de recursos y actores responsables de la gestión sectorial, transectorial y comunitaria, y define las orientaciones operativas de las acciones a través de las siguientes líneas de acción:

1. Promoción de la salud

- Formulación de políticas públicas
- Movilización social
- Generación de entornos saludables
- Generación de capacidades sociales e individuales
- Participación ciudadana
- Educación en salud

Líneas operativas

2. Gestión del riesgo en salud

- Análisis de riesgo de la población con enfoque diferencial
- Planeación de la atención según riesgos con enfoque diferencial
- Modificación del riesgo
- Vigilancia de la gestión del riesgo
- Gestión de la calidad de la atención
- Coordinación administrativa – técnica de los servicios y planes

3. Gestión de la salud pública

- Conducción
- Sostenibilidad del financiamiento
- Garantía del aseguramiento
- Fiscalización
- Intervenciones colectivas
- Movilización de los otros sectores de la sociedad, de los territorios y de la ciudadanía

ANALISIS DE LA SITUACIÓN EN SALUD

Gestión del Riesgo

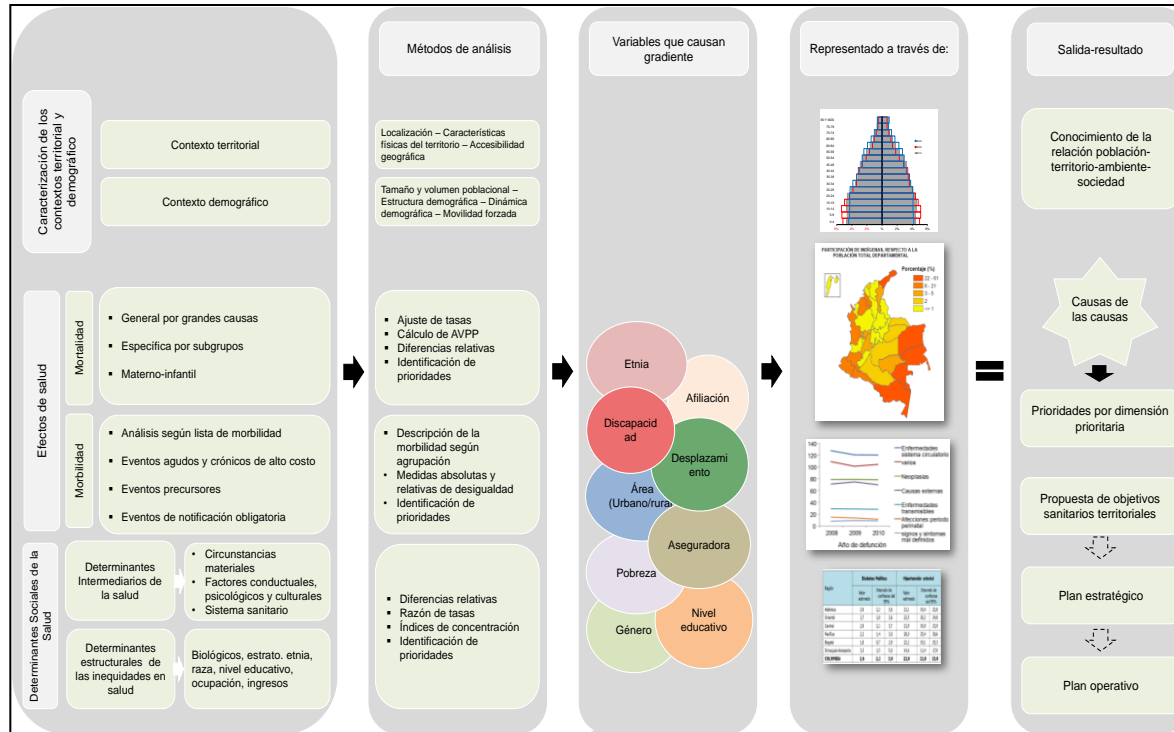

Interpretación contextualizada

DIAGNÓSTICO
PASE

Lo que está sucediendo con nuestras familias



Personas por hogar



En el país, el promedio es de 3,4. El departamento archipiélago de San Andrés registra el menor promedio, con 3,1 personas por hogar; mientras que el mayor, con 4,0, se registra en la región Atlántica.

(Encuesta Nacional de Calidad de Vida, ENCV/2014)

Jefatura femenina

34,7% de los hogares tienen de jefatura femenina; de estas, 79,5% no tienen cónyuge; y 38,5% de las mismas tienen hijos menores de 18 años.

(Encuesta Nacional de Calidad de Vida, ENCV/2014)

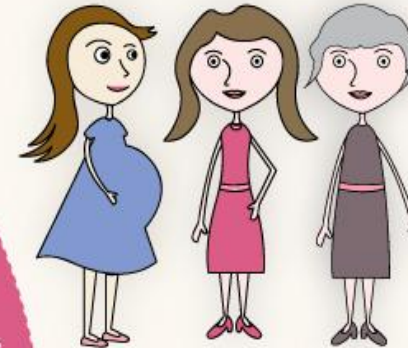

Vulneración de derechos al interior de las familias

Los 68.230 casos registrados de violencia intrafamiliar se clasifican así:

- de pareja : 65,6%
- contra la infancia: 14,2%
- otros familiares: 18,2%
- contra la persona adulta mayor: 2,0%
- 77,6% de las víctimas fueron mujeres.



La violencia intrafamiliar comparada entre 2012 y 2013 presentó una disminución de 18,68%.

(FORENSIS /2013 – INMLCF).

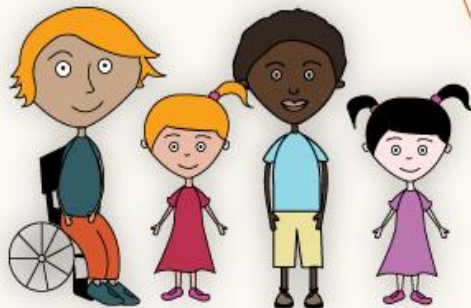

56% de los niños menores de 15 años viven con ambos padres; 32%, solo con la madre; 3%, solo con el padre; y 7%, con ninguno de los dos.

(Encuesta Nacional de Demografía y Salud /2010)

Con quién viven los niños

32% de las personas consideran que el castigo físico es necesario para educar a los hijos; 24% consideran que cuando un hombre golpea a una mujer seguramente es porque ella dio motivos.

(Encuesta Nacional de Salud, ENS/ 2007)

Ideas a cambiar

Unidad persona – familia

Articulación entre la titularidad de los derechos de la familia y la de sus integrantes, por tanto, desde el imperativo establecido por el *marco normativo*, hacer visible la **familia como agente político** no implica **ocultar la persona y los derechos de sus integrantes**, sino por el contrario manejar una interacción constante entre la categoría familia con las características anotadas y sus integrantes que **son personas libres y autónomas en ejercicio de sus derechos en todos los momentos del proceso vital**

La familia

La familia en los enfoques y dimensiones



Enfoques de la salud pública

- ✓ Enfoque de derechos
- ✓ Determinantes sociales
- ✓ Enfoque de género
- ✓ Enfoque de ciclo de vida
- ✓ Entornos de intervención
- ✓ Enfoque diferencial
- ✓ Enfoque de Género
- ✓ Enfoque Étnico
- ✓ Poblacional

Enfoques de la PPNAFF

Además de los de PDSP:

- ✓ Enfoque intergeneracional
- ✓ Enfoque de curso de vida
- ✓ Enfoque poblacional y territorial
- ✓ Enfoque de salud familiar y comunitaria

La familia y la vida cotidiana

Día Nacional de la Familia

Las familias saludables expresan con respeto
y sin violencia sus emociones.



Relaciones internas y externas

-Internas

intergeneracionales, de género, reproductora de valores, costumbres, creencias

-**Externas**, con el Estado, la sociedad y la comunidad. Determinantes: Salud, justicia, educación, trabajo, la recreación y el descanso,

Política ↔ Pública

Promueve la generación de relaciones **democráticas de la familia y el desarrollo de capacidades**, a través del reconocimiento del colectivo familia como sujeto de derechos y de cada uno de sus integrantes independientemente considerados.

Objetivo General PPNAFF

Proporcionar las condiciones necesarias para el desarrollo de capacidades, recursos afectivos, culturales, económicos, sociales, jurídicos y democráticos

para que las familias en Colombia,

se constituyan en **agentes de transformación y desarrollo social,** y las fortalezas que potencien su auto-reconocimiento como sujeto colectivo de derechos para apoyar, fortalecer y orientar su propio desarrollo y el de sus integrantes individualmente considerados,

en entornos de democracia, pluralidad y diversidad estructural que le son propios y como agente interlocutor con su entorno político, económico y cultural.

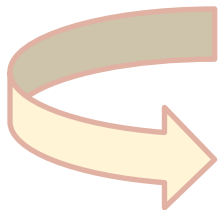

Aspectos generales

- Pobreza y pobreza extrema
- Familias en situación de vulnerabilidad social
- Familias y cuidado de las personas dependientes
- Familias y relaciones intergeneracionales

Dimensiones

Salud Ambiental



Atención Primaria en Salud - Atención Primaria en Salud Ambiental

Educación en Salud Ambiental: ambientes sanos

Lactancia y familia como práctica ecológica como recurso natural renovable

Convivencia social y salud mental



Prevención y atención integral a problemas y trastornos mentales y las diferentes formas de la violencia- familias fuertes

Dimensiones

Salud y ámbito laboral



Vida Saludable y condiciones no transmisibles



- Protección de la salud en los trabajadores
- Equilibrar los tiempos laborales con los tiempos para la familias
- Reducir el ausentismo laboral
- Reducir el riesgo laboral
- Este componente incluye las estrategias para la promoción de la salud mental, sus factores protectores y generación **de entornos familiares**, educativos, comunitarios y laborales favorables para la convivencia social.
- Modos, condiciones y estilos de vida saludables: salud bucal, visual y auditiva, acceso a servicios
- Alimentación equilibrada, actividad física, amamantamiento, cesación del consumo del tabaco, alcohol y otros SPA
- Uso y aplicación de las TICS - ENT

Dimensiones

Sexualidad y Derechos SR

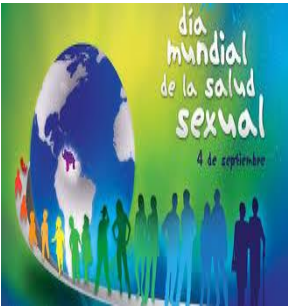

Generar condiciones sociales, económicas, políticas y culturales que inciden en el ejercicio pleno y autónomo de los derechos sexuales y derechos reproductivos de las personas, grupos y comunidades en el marco de los enfoques de género y diferencial asegurando reducir las condiciones de vulnerabilidad y la atención integral de las personas - familias

Seguridad Alimentaria y Nutricional



- Disponibilidad y acceso a los alimentos
- Consumo y aprovechamiento biológico
- Inocuidad y calidad de los alimentos
- alimentación completa, equilibrada, suficiente y adecuada
- Información, educación y comunicación
- Promoción, protección y apoyo a la lactancia materna

Dimensiones

Salud Pública en Emergencias y Desastres



Identificación, prevención y mitigación de los riesgos y las vulnerabilidades en los territorios y que buscan anticiparse a la configuración del riesgo futuro de emergencias o desastres
Atención e integración de las familias víctimas y poblaciones vulnerables: infancia y personas mayores

Vida saludable y enfermedades no transmisibles



Estrategias de Gestión Intersectorial de las políticas públicas
Entornos saludables que favorecen el desarrollo de niñas, niños y adolescentes
Envejecimiento y vejez

Dimensiones Transversales

Envejecimiento y vejez

Desarrollar la política nacional de apoyo y fortalecimiento de las familias para lograr reducir el maltrato y el abandono de las personas mayores a partir de la formación de familias democráticas en donde se reconoce a todos sus miembros como sujetos de derechos y el desarrollo de capacidades para el auto-reconocimiento y la autogestión.

Dimensiones Transversales

Reconocimiento de los efectos del envejecimiento demográfico y de la dinámica poblacional en la estructura y composición de las familias y su incidencia en el desarrollo económico y social del país.

Dimensiones Transversales

Vulnerabilidad asociada al género

Se busca promover condiciones que favorezcan el desarrollo integral de hombres y mujeres, en el transcurso de su vida en su entorno familiar, social, económico y político desde la perspectiva de género y equidad

Promover la Política de Familia orientada a la formación de familias democráticas y respetuosas de los derechos de todos y cada uno de sus miembros.

3. Promover estrategia mujer y hombre, infancia, familia y comunidad, promover la responsabilidad compartida de hombres y mujeres en la crianza de los hijos e hijas, cuidado de personas dependientes, así como su papel en el fortalecimiento y cohesión de su comunidad.

Dimensiones Transversales

Vulnerabilidad asociada al género

Se busca promover condiciones que favorezcan el desarrollo integral de hombres y mujeres, en el transcurso de su vida en su entorno familiar, social, económico y político desde la perspectiva de género y equidad

Promover la Política de Familia orientada a la formación de familias democráticas y respetuosas de los derechos de todos y cada uno de sus miembros.

3. Promover estrategia mujer y hombre, infancia, familia y comunidad, promover la responsabilidad compartida de hombres y mujeres en la crianza de los hijos e hijas, cuidado de personas dependientes, así como su papel en el fortalecimiento y cohesión de su comunidad.

Dimensiones Transversales

Atención integral en salud para las personas con discapacidad bajo el enfoque diferencial

Proveer de manera continua y coherente acciones de promoción, prevención, recuperación y rehabilitación de la salud, dirigidas a la persona con discapacidad, a su familia y a su comunidad, desarrolladas en corresponsabilidad por el sector salud, la sociedad y otros sectores, con la finalidad de mejorar el estado de salud para su bienestar y desarrollo integral y sostenible.

“No le pidamos al docente que arregle los agujeros que hay en el hogar”

Pepe Mujica

Presidente de Uruguay



En la casa se aprende a:

Saludar, dar las gracias, ser limpio, ser honesto, ser puntual, ser correcto, hablar bien, no decir groserías, respetar a los semejantes y a los no tan semejantes, ser solidario, comer con la boca cerrada, no robar, no mentir, cuidar la propiedad y la propiedad ajena, ser organizado.

En la escuela se aprende:

Matemáticas, lenguaje, ciencias, estudios sociales, inglés, geometría y se refuerzan los valores que los padres y madres han inculcado en sus hijos.

Muy difícil es, hacer que el latón brille como el oro.

<http://www.minsalud.gov.co/proteccion-social/promocion-social/Paginas/Familia.aspx>